ДЕЛО КОММУНАРОВ ПАРИЖА ЖИВЕТ, РАСТЕТ и КРЕПНЕТ НА ЗАВОДАХ, В КОЛХОЗАХ И ШКОЛАХ СТРАНЫ СОВЕТОВ

ПЕРВАЯ ДИКТАТУРА ПРОЛЕТАРИАТА

ПРОЛЕТАРИИ ВСЕХ СТРАН, СОЕДИНЯЙТЕСЬ!
В БОРЬБЕ ЗА РАБОЧЕЕ ДЕЛО БУДЬ ГОТОВ!

ПИОНЕРСКАЯ ПРАВДА

ОРГАН ЦК И МК ВЛКСМ

Выходит через день

№ 31 (1042) 18 марта 1932 г. | ЦЕНА 2 коп.

ЗНАМЯ ПОБЕДЫ

Один из плакатов последних дней Коммуны. На плакате надпись: «Я хочу быть свободным: это мое право, и я защищаюсь».

61 год тому назад, 18 марта 1871 года, над Парижем взвилось красное знамя.

Рабочие и трудящиеся столицы Франции прогнали правительство буржуазии, взяли власть в свои руки, провозгласили Коммуну.

72 дня в железном кольце врагов горела Коммуна ярким факелом для пролетариев и угнетенных всего мира.

У пролетариев и трудящихся Парижа не было твердой и сплоченной партии. Крестьянство не поддержало Коммуну.

Об'единенным натиском войск французской и немецкой буржуазии Коммуна была раздавлена.

Коммуна была раздавлена, но изорванное пулями и штыками, растоптанное в крови знамя парижских коммунаров бережно хранил в течение десятилетий рабочий класс. В октябре 1917 года над бывшей тюрьмой народов — царской Россией — вновь зажглось это красное знамя.

Каждый пионер должен знать и помнить, что его красный галстук есть частица знамени героических коммунаров Парижа.

«Память борцов Коммуны чтится не только французскими рабочими, но и пролетариатом всего мира. Ибо Коммуна боролась не за какую-нибудь местную или узкую национальную задачу, а за освобождение всего трудящегося человечества, всех униженных и оскорбленных» (Ленин, т. XV, стр. 160).

Трудящиеся Советского союза являются прямыми продолжателями великого дела парижских коммунаров. **В третьем году первой пятилетки мы завершили строительство фундамента** социализма. Во второй **пятилетке мы построим социалистическое** общество.

Мы строим это общество, окруженные злейшими врагами. Сегодня весь капиталистический мир деятельно готовится к тому, чтобы повторить опыт палачей, потопивших в крови Парижскую Коммуну, к тому, чтобы сорвать строительство социализма, разбить и уничтожить Страну советов.

Нас окружают не только враги. Миллионы рабочих и крестьян в капиталистических странах и угнетенные народы колоний с любовью и надеждой смотрят на Страну советов и готовы в решительный момент грудью встать на ее защиту.

ИБО ПАРТИЯ, РАБОЧИЙ КЛАСС И ТРУДЯЩИЙСЯ СОВЕТСКОГО СОЮЗА БОРЮТСЯ «НЕ ЗА КАКУЮ-НИБУДЬ МЕСТНУЮ ИЛИ УЗКУЮ НАЦИОНАЛЬНУЮ ЗАДАЧУ, А ЗА ОСВОБОЖДЕНИЕ ВСЕГО ЧЕЛОВЕЧЕСТВА».

Братскими узами дружбы и солидарности связаны рабочие нашей страны с рабочими и трудящимися Запада и Востока.

Третье поколение революции — пионеры и школьники Советского союза — должны всячески укреплять братскую связь с пионерами и школьниками, с детьми трудящихся за рубежом.

Голод, нищета, безработица, детский принудительный труд господствуют в странах капитализма.

У нас изо-дня в день улучшается благосостояние трудящихся. Детям в Стране советов не приходится тяжелым трудом добывать средства к жизни. Дети в нашей стране не голодают. И в то время, как в странах капитала закрываются школы, в Стране советов все дети учатся, строятся новые школы, расширяются старые.

То, что не удалось довести до конца славным бойцам Коммуны Парижа, сегодня осуществляется небывалыми темпами в республиках социализма.

Капиталистический мир быстрыми шагами идет к гибели, но он еще способен наносить удары.

Солдаты и полицейские буржуазии расстреливают рабочие митинги и демонстрации. Классовый суд американских капиталистов готовит казнь 8 пролетариев-негров. На Дальнем Востоке японские войска, при прямом пособничестве Лиги наций, громят китайские города и деревни. Капиталисты всех стран собирают силы для военного нападения на Советский союз.

Советский союз быстрыми шагами идет к победе.

Победы Советского союза — это победы международной революции. Трудящиеся Советского союза готовы к защите своих завоеваний. Международный пролетариат готов к защите Советского союза.

Мы на-чеку.

В наших руках знамя Парижской Коммуны.

Мы победим во всем мире.

Пленные коммунары.

ПОД ПЯТОЙ НАПОЛЕОНА

В то время когда по Франции шел кризис, а за ним неурожай, когда возросла безработица, снизилась зарплата, вздорожали продукты, Наполеон III — император Франции — ищет, где бы он мог поживиться, где бы достать новых земель и новых богатств. Он ввязывается в войну с Германией.

Изнуренный пролетариат Франции — текстильщики Руана, кожевники, ткачи и маляры Парижа, шахтеры Луарского бассейна, металлисты Крезо не выдержали рабства, нищеты и голода. Костры забастовок и восстаний вспыхивают во всей Франции.

Через 3 месяца после начала франко-прусской войны — это было в 1871 г. — французская армия была разбита—4 десятка вояк-генералов, сотни пушек, десятки тысяч солдат, тысячи лошадей вместе с тщедушным, хилым императором, взявшим на себя командование, сдаются в плен. Весть об этом вызывает в Париже революционный шторм.

Император низложен, монархия пала, ее место занимает временное правительство. Пользуясь неорганизованностью и

Разрушенная восставшими рабочими Вандомская колонна в Париже.

неподготовленностью рабочих, власть захватывают представители буржуазии. Временное правительство ничего не сделало, чтобы помочь рабочим.

ГОРОД КОММУНАРОВ

Тогда парижский пролетариат восстал. Правительство Тьера-палача, впоследствии потопившего Коммуну в крови, бежит из Парижа после долгих и ожесточенных боев.

И вот Париж — город коммунаров.

Толпа кричит, поет, ревет, бушует.

Что она поет?—«Марсельезу».

Что она кричит?

— «Да здравствует Коммуна!»

Сто тысяч ружей, сверкнув ста тысячами огней, поднялись над ста тысячами обнаженных голов. Люди на площади клялись победить или умереть...

Так, по описанию участников, 61 год тому назад пролетарии Парижа праздновали провозглашение Коммуны.

„ПЕРЕДЕЛАТЬ ОБЩЕСТВО ДО ОСНОВАНИЯ"

Коммуна заменила постоянную армию национальной гвардией, которую она об'явила

Памятник коммунарам на кладбище Пер-Лашез в Париже. Рабочие воздвигли этот памятник из камней стены, у которой были расстреляны буржуазией свыше 20 тысяч коммунаров.

единственной вооруженной силой и в состав которой входили все граждане, умевшие носить оружие. Коммуна обеспечила жалованьем каждого своего гвардейца и его семью. Установила для семей раненых и убитых гвардейцев пенсию. Она приостановила продажу заложенных в ломбарде вещей, освободила трудящееся население от квартирной платы за период осады, отсрочила уплату долгов по векселям и тем самым привлекла на свою сторону мелкую буржуазию.

Коммуна отделила церковь от государства, национализировала все имущество духовенства и запретила все государственные расходы на нужды служителей культа.

ЗНАМЯ ВСЕМИРНОЙ РЕСПУБЛИКИ

Над Парижем развевается знамена Коммуны. На них было написано: «Знамя Парижской Коммуны есть знамя всемирной республики». Этот лозунг был в воззваниях и декретах, был на устах каждого парижского пролетария.

Но не только парижского. Передовые рабочие отдельных стран и разных материков выразили свою полную солидарность с Коммуной, свое восхищение ее борьбой и героизмом.

Из Лондона внимательно следил за каждым шагом Коммуны Маркс. Он старался всеми способами сообщить о Парижской Коммуне международному пролетариату. Он написал во все части света более четырехсот писем о Парижской Коммуне.

Революционное движение начинает распространяться за пределы Парижа. В провинциальных городах возникают коммуны, но их душит окровавленная рука буржуазии.

В Лионе коммуна продержалась только 4 дня. В Тулузе—3, в Сент-Этьене—4, в Лиможе и Крезо всего по 1 дню. Около двух недель продержалась в Марселе, немного меньше в Нарбонне.

Лозунгами Коммуны были:
«Земля крестьянам!»
«Орудия рабочим».
«Работа всем».

КОММУНА ПОДАВЛЕНА

Против Парижской Коммуны, осажденной со всех сторон немецкими войсками, об'единились еще все эксплоататоры, помещики, фабриканты, биржевики Франции. Все мелкие и крупные воры, как говорил Ленин.

Национальная гвардия в результате неумелого руководства и плохой организации военного дела потерпела жестокое поражение.

Генералы Коммуны — профессор Флуранс и литейщик Дюваль, оба члены первого Интернационала, были захвачены в плен и расстреляны.

Погиб на баррикадах Парижа Ярослав Домбровский, который в сражениях был истинным примером бесстрашия. За несколько дней до падения Коммуны он ринулся в сильнейший огонь, чтобы не пережить поражения, и был смертельно ранен.

Так умер наиболее талантливый военачальник Парижской Коммуны, «солдат всемирной республики» гражданин Домбровский.

Коммунары защищались всеми силами. Дети и женщины вышли вместе с отцами и братьями бороться на баррикады. Но Коммуна была раздавлена, потоплена в крови.

„ЭТО БЫЛА ДИКТАТУРА ПРОЛЕТАРИАТА"

Дело Парижской Коммуны не умерло в те весенние дни, когда солдаты Тьера убивали восставших трудящихся Парижа.

Дело Парижской Коммуны в 17 году пришло на баррикады Октября в города России и создало наше великое социалистическое отечество.

Фридрих Энгельс — сподвижник Маркса, величайший теоретик пролетариата—говорит:

«Хотите ли знать, что такое диктатура пролетариата? Посмотрите на Парижскую Коммуну! Это была диктатура пролетариата».

Палач Парижской Коммуны — Тьер.

Юные герои Коммуны

18 марта 1871 г., после ряда неудавшихся попыток восстания, рабочие массы осажденного пруссаками Парижа взяли власть в свои руки и организовали правительство рабочих и трудящихся.

А 28 мая, после 72 дней тяжелой борьбы и восьмидневных баррикадных боев на улицах Парижа контрреволюционные войска Тьера при помощи пруссаков завладели революционной столицей Франции и приступили к жестокой расправе с революционным пролетариатом.

Среди жертв Коммуны было много детей и подростков.

Многие из них погибли в бою, многие были убиты без суда.

Число арестованных и привлеченных к суду детей и подростков составило около 650 человек

ДЕТИ РАБОЧИХ В РЯДАХ БОЙЦОВ

Не было почти ни одного отряда Коммуны, который не имел бы своих юных героев, но имена большинства из них не дошли до нас. Большинство погибло в течение последней недели, во время баррикадных боев.

По сохранившимся документам видно, что армия юных коммунаров состояла почти исключительно из детей городской бедноты, рабочих и ремесленников, отцы и матери которых сражались на баррикадах. Многие сами работали в мастерских, значительная часть заполняла ряды безработных.

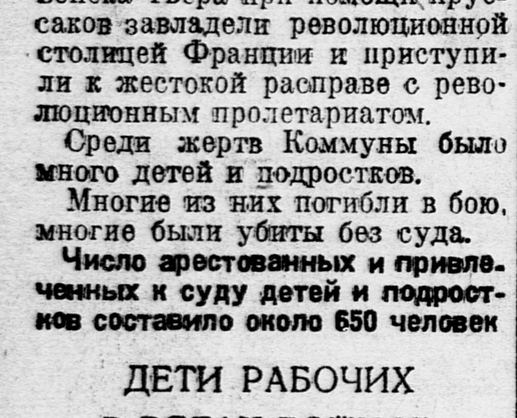

Почти все батальоны Коммуны имели в своих рядах подростков, отличавшихся исключительной храбростью. Подвиги юных героев отмечались в приказах Коммуны, которые дают яркую характеристику героев, проявивших высокую революционную доблесть.

Вот некоторые выдержки из документов, опубликованных Коммуной:

ОДИН НА ЗАЩИТЕ

«Семнадцатилетний Дюфруа остался в форте Исси после оставления его защитниками Коммуны 30 апреля.

Юноша заявил, что не покинет форта и взорвет его, если версальцы попытаются овладеть им.

Последние не посмели войти в оставленный форт, опасаясь, что он минирован, и Дюфруа оставался в нем один в течение нескольких часов, пока не явился военный делегат Коммуны с отрядом в пятьсот человек и не занял форта...»

ГИБЕЛЬ НА ПОСТУ

«Юный моряк, едва достигший восемнадцатилетнего возраста, служивший наводчиком при одном из орудий, находившихся у ворот Майо, три раза под ряд сбивал орудия версальцев.

И когда разорвавшийся возле него снаряд сбил прицел у его орудия, он бросился со своими товарищами, чтобы подвезти новое орудие, и сам впрягся в него. Однако одна из лошадей, напуганная выстрелами, оторвалась и, наскочив на него, раздавила его на-смерть...»

НИ ОДНОГО ПРОМАХА

«Шарль Банкриттер, пятнадцати лет, поступил артиллеристом в седьмую батарею Марсельезы и сразу выдвинулся благодаря верности прицела.

Шарль Банкриттер не покидал ни днем, ни ночью своего орудия в течение 10 дней и ни разу не давал промаха.

На одиннадцатый день, когда он проверял правильность прицела, осколком снаряда ему оторвало ступню. Он упал с криком: «Да здравствует республика...»

ОБРАЗЕЦ ХРАБРОСТИ

«В боях под Нейи отличились своим исключительным мужеством молодые коммунары Лелье и Денио.

Каждому из них едва исполнилось пятнадцать лет, а между тем, по словам одного из вождей Коммуны, — Домбровского, они служили примером выдержки и храбрости своим старшим товарищам...»

ДВА БРАТА

«В 115 батальоне два брата Ленан особенно отличились в сражениях. Старшему, Феликсу, было 17 лет, младшему—14. Оба брата погибли в один и тот же день, в один и тот же час, проявив перед своей гибелью выдержку и редкий героизм во время атаки белых.

В сражении 9 мая они в продолжение часа выдерживали огонь версальцев на расстоянии 100 метров, а затем вместе с товарищами по 1-й роте бросились в штыки и взяли баррикаду в Мулино.

Младший из братьев, Эрнест, пал, сраженный пулей, в тот момент, когда он водружал красное знамя батальона на вершине баррикады. Феликс, бросившийся вперед, чтобы отбить знамя и унести тело своего брата, пал, в свою очередь, сраженный перед баррикадой...»

МОЛОДОЙ ГОРНИСТ

«Отряду федератов был дан приказ занять одну из баррикад на окраине Парижа, оставленную версальцами.

Во главе роты, которой было поручено занять баррикаду, шел молодой горнист. Но баррикада оказалась занятой. Маленького горниста мгновенно окружили линейные солдаты, устроившие засаду за земляными укреплениями. Несколько ружей взяли горниста на прицел, но он вбежал на вершину баррикады и закричал своему отряду: «Не входите! Занято!» Раздался залп, и почти весь первый ряд федератов упал, сраженный пулями версальцев. Однако остальной части отряда удалось уйти из сферы огня. Молодой горнист перепрыгнул с баррикады на фонарь, с фонаря на крышу дома, оттуда опустился во двор и присоединился к своему отряду...»

С ПЕРВЫХ ДНЕЙ ЗАБОТА О ДЕТЯХ

Коммуна с первых дней своего существования проявила заботу о детях парижского пролетариата.

Она расширила сеть школ, создала интернаты и детские дома для детей погибших борцов.

Она закрыла все религиозные школы, выгнала из школьных помещений монахов и монахинь и ввела закон о всеобщем бесплатном обучении.

Пролетарские дети Парижа умели отличить врагов от друзей рабочего класса. Они ненавидели буржуазию и ее вождя Тьера, горячо любили Коммуну и самоотверженно боролись за нее до самого конца ее существования.

Р. Берлинраут.

Расстрел коммунаров на улице Сен-Жермен.

НАСТУПЛЕНИЕ

Меня поезд
запыхавшийся принес,
В тишину
иззябшей ночи сунув...
Тиш-ше...
Остановка...
Вот колхоз
С именем
«Парижская Коммуна».
Как обрезок жести
месяц лыс
К небу неподвижному при-
льнул...

Здесь Петро,
чубастый тракторист.
Трактором
лохматит целину...
И когда
неровно бьет мотор,
Кашляя в ребристый радиатор,
Едет Петр
на сельсоветский двор,
Где работает
ремонтная
бригада...
Бригадир
вчера
пришел сюда.
Он всю ночь
работает без сна...
И его бригада
молода,
Как вот эта
ранняя весна...
...Агроном
под сортировки скрежет
Смотрит,
так ли сортируется
зерно...
У него
промаслена одежда,
Как пробензинена
сегодняшняя ночь...
... В эту ночь,
гудящую
как трактор,
Бросив острый
напряженный взгляд,
Ты увидишь
как идут атакой
Коммунары
на целины и поля,
Как бурлящей,
плавящей лавиной
Наступают новые,
большие дни...

. . . . . : :

А теперь
прорви годов густую паути-
чу
И сравни:
Тоже в ночь
угрюмее Бастилии
На Париж,
пылающий в пожарах,
Прет, гремя,
толпа тысячесилая
Боевых парижских коммуна-
ров...
Кровь стекает
с окровавленных ру(
В воздух впитана
струящаяся кровь...
А сейчас
бензином
март пропах
От густого
фырка тракторов..
Значит этой вот
рабочей ночью,
Этим
наступлением ударным
Мы достраиваем,
то, что
Начали в Париже
Коммунары.

СЕРГЕЙ ИСАЕВ

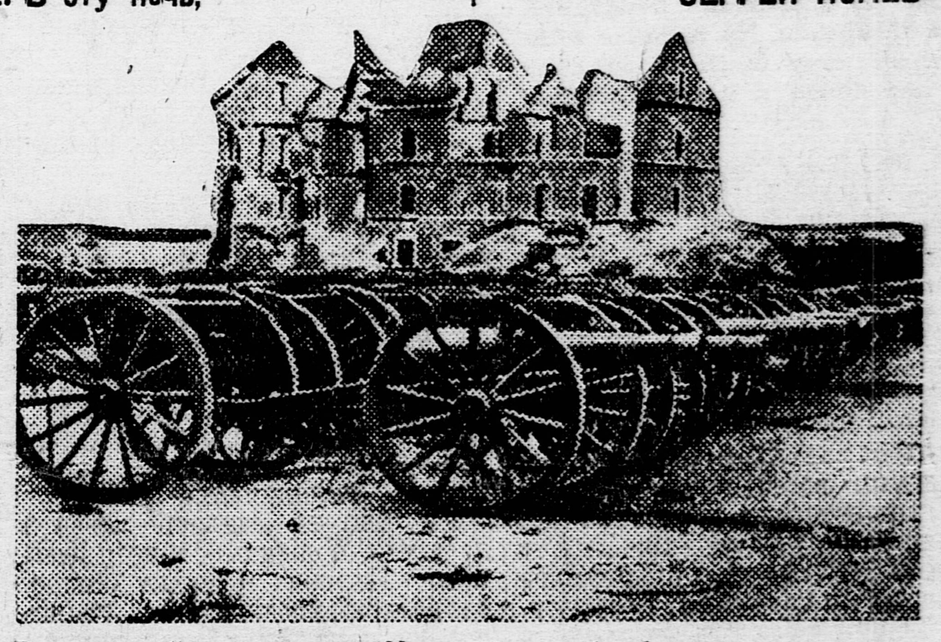

Внутренний вид форта Исси после бомбардировки.

ПРОТЕСТУЕМ ПРОТИВ ЗВЕРСКОЙ РАСПРАВЫ НАД БРАТЬЯМИ ПО КЛАССУ

ГРОМЧЕ ГНЕВНЫЙ ГОЛОС ПРОТЕСТА

Мы, пионеры базы Центрального телеграфа СССР, выражаем протест против казни 8 наших братьев по классу.

Пусть знают господа капиталисты: за смерть ни в чем неповинных негров и издевательства над угнетенными всех наций они ответят перед судом пролетарской революции.

В ответ на готовящуюся казнь 8 негров-рабочих ответим укреплением интернациональной связи. Все как один вступаем в ряды МОПР.

Поможем нашим отцам успешно завершить социалистическое строительство.

Еще упорнее будем драться за овладение знаниями.

Пионеры базы Центрального телеграфа.

Москва.

СОБРАЛИ 25 РУБЛЕЙ В ФОНД МОПР

Двадцать пять рублей в помощь зарубежным товарищам вносят учащиеся 36-й ФЗС СОНО.

На протест против назначенной казни восьми негров вступают в ряды МОПР члены детского сектора ЦСОАХ.

РАБОЧИЕ ВСТУПАЮТ В МОПР

Вместе с рабочими санатории мы собрали 27 рублей на укрепление интернациональной работы.

Рабочие обязались вступить в ряды МОПР.

Ребята детской санатории Краснопресненского района в Немчиновке.

СОБЕРЕМ ИНТЕРНАЦИОНАЛЬНЫЙ ПЯТАЧОК

В ответ на приговор буржуазного суда над восемью невинными рабочими-неграми учащиеся 11-й школы ЗОНО и октябрята базы при 28-м заводе обязуются провести сбор «интернационального пятачка» и наладить переписку с зарубежными пионерами.

БУДЕМ БОРОТЬСЯ С НАЦИОНАЛЬНОЙ РОЗНЬЮ

— Не допускать в своей среде и всячески изживать проявление шовинизма и национальной розни, усилить работу ячейки МОПР, — обязуются учащиеся 1-й Чугуевской ФЗС в ответ на готовящуюся расправу с восемью неграми.

ПОДНИМЕМ КАЧЕСТВО УЧЕБЫ

Единодушно протестуем против казни восьми негров. Обязуемся усилить нашу интернациональную работу, поднять качество учебы и сознательную дисциплину в школе.

31-я ФЗС Сокольнического района.

На баррикадах Парижской Коммуны бок-о-бок с мужьями и братьями дрались женщины. На снимке — коммунарка-знаменосец.

НЕТ ЕЩЕ ПЕРЕМЕНЫ В ПРОВЕДЕНИИ ПЕРЕМЕН

В ЧАСЫ ДОСУГА НЕ БИТЬ БАКЛУШИ, А КУЛЬТУРНО ОРГАНИЗОВАТЬ ОТДЫХ

ВЫХОДНОЙ ДЕНЬ ПРЕВРАТИЛИ В ДЕНЬ ЗАСЕДАНИЙ

Всевозможные заседания и собрания у нас проводятся в выходной день. В театрах мы почти не бываем. Лыжные вылазки проводим очень редко. Новому учкому нашей школы нужно учесть это и правильно организовать наш выходной день.

Деткор Киреев.

43-я школа ДОНО.

«ДОСУГ» — НА УЛИЦЕ

У нас выходной день проводится неорганизованно. Большинство ребят свой досуг проводит на улицах Москвы. В этом виноват культурно-массовый сектор учкома, который до сих пор не ведет почти никакой работы.

Юрий Алексеевский.

9-я ФЗС ФОНО.

ПЫЛЬ СТОЛБОМ

Бегают, дерутся, поднимают пыль в коридоре учащиеся 3-й Сухоберезовской школы (ЦЧО) на переменах.

Организация досуга в школе поставлена из рук вон плохо.

Пионеры палец о палец не ударили для организации больших перемен.

Деткор Дрейман.

ЗАТЕЙНИКИ ОРГАНИЗУЮТ ПЕРЕМЕНУ

Организовалась группа затейников при центральном клубе гор. **Бердичева.**

Затейники организуют большие перемены в школах, выезжают в села, где проводят читки, массовые игры, выпускают стенгазеты.

Деткор Линцберг.

НАЛАДИТЬ РАБОТУ В КЛУБЕ

При **Сыр-Липецкой ШКМ** есть клуб. Но там не ведется никакой работы. Нет ни газет, ни игр. Дело сыр-липецких пионеров — наладить работу клуба.

Деткор Демидков.

Пионеры Вознесенска получили от пионеров Германии письмо, где описывается голодная жизнь рабочих. На снимке — **пионеры Морозов, Киселев и Смирнов обсуждают ответное письмо заграничным товарищам.**

ТЕАТРУ ДЕТСКОЙ КНИГИ — ДВА ГОДА

ПРИВЕТ ЛУЧШЕМУ КНИГОНОШЕ

18 марта Театр детской книги празднует свой двухлетний юбилей. За два года театр дал 1.000 спектаклей. Актеры театра неутомимы, но так малы, что их от земли не видно. Их приходится сажать на руку и поднимать на ширмы. Это—куклы.

Театр состоит всего из двух человек, одной ширмы и нескольких кукол. Такой театр легко перевозить из города в город, такому театру не надо никакой сцены, он может давать спектакли и в колхозах, и в МТС, и на заводах. Вот почему за два года театр смог обслужить 400.000 тысяч ребят и 60 тысяч взрослых. Он был и в Белоруссии, и в Ташкенте, и в ЦЧО.

Везде театр помогал ребятам найти нужную книгу, советовал, как ее читать, рассказывал о пятилетке, о пионерах, о задачах обороны страны.

Недавно в Москве в помещении стационара (Петровские линии, д. 1) была конференция зрителей.

«Мы хотим, — сказали ребята, — чтобы в каждой школе, в каждом клубе у театра была своя ячейка. Мы хотим стать все книгоношами, хотим распространять хорошие книги. Для этого театр должен иметь с нами тесную связь. Постоянно и регулярно инструктировать нас.

— Мы сами хотим, чтобы каждый наш зритель стал нашим активистом, — ответили ребятам работники театра.

Театр организует зрительную стенгазету, где будет отдел книжной консультации. На выездных спектаклях систематически будут проводиться конференции зрителей.

Два раза в декаду в театре будет проводиться читка и обсуждение рукописей детских книг.

К обсуждению будет привлечен актив театра.

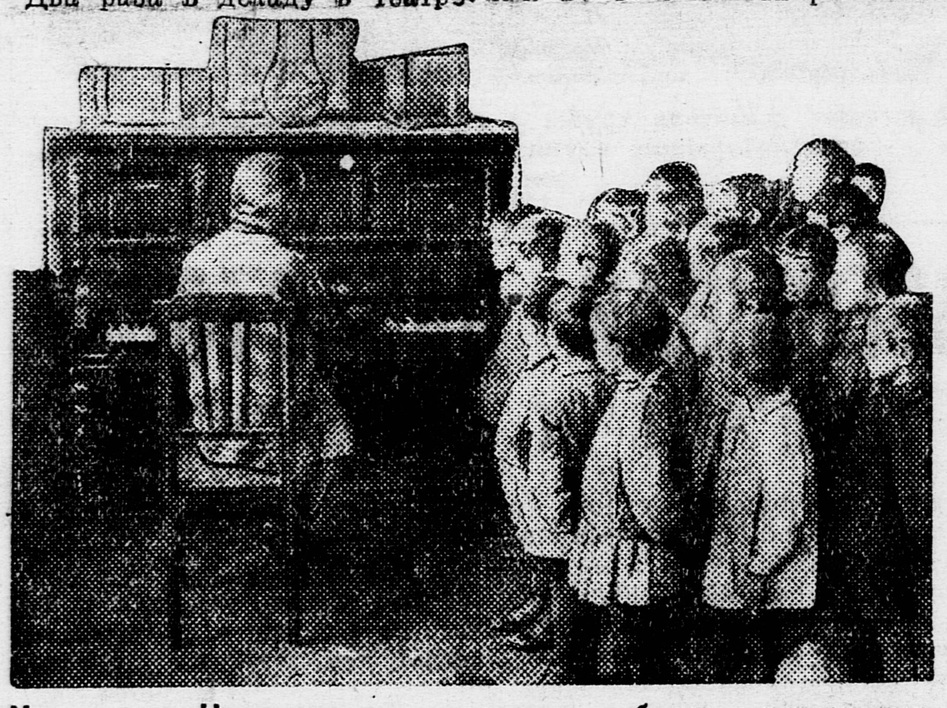

Урок пения. Научимся петь на уроках — будем с коллективными песнями проводить досуг.

В этом году на всех текстильных фабриках Иваново-Вознесенска организуются детские сады и площадки. На снимке — **в детском саду ф-ки им. Дзержинского.**

20 МАРТА РЕЙД ПО ШКОЛАМ

Трамвай двигается.

Свисток.

К мальчишке, прыгнувшему на буфер, подходит милиционер.

Мальчишка бежит.

Это в лучшем случае.

А в худшем — мальчишка, прыгая, попадает под трамвай калечится.

Сейчас этому об'явлена борьба.

МОНО совместно с Отделом регулирования уличного движения проводит большую работу в школах. Во всех школах развешены правила уличного движения, проводятся беседы на эту тему и т. п.

Как проводится эта работа?

Приносит ли она какую-нибудь пользу?

Влияют ли на ребят беседы, проводимые в школах?

Ответ на эти вопросы будет получен 20 марта.

20 марта 500 добровольцев-общественников будут проводить рейд проверки работы по организации уличного движения среди детей.

400 участников рейда придут в школы. Они проверят, как школы борются за организацию уличного движения.

100 участников рейда этот день проведут на улице. Они будут снимать с буферов ребят. Выяснять, где они учатся. Выяснят —проводились ли у них в школе беседы об уличном движении и т. п. Это будет проводиться с целью сопоставления результатов рейда по школам с результатами индивидуальных разговоров рейдовцев с ребятами.

Надо отметить, что до сих пор еще сохранились любители покататься на буферах, на подножках трамвев.

Скоро их не будет. Очень скоро.

Л. По.

ОТКЛИК 7-й ШКОЛЫ ФРУНЗЕНСКОГО РАЙОНА

Мы, пионеры, учащиеся 7-й школы ФЗС СОНО зачитали и обсудили на общем собрании напечатанную статью в «Пионерской правде» ребят 30-й полусанитарной школы Краснопресненского района. Одобряем инициативу «Пионерской правды» и ребят и всецело присоединяемся к ним и заявляем, что мы тоже на буферах и подножках трамваев и автобусов ездить больше не будем. У нас в школе пострадало уже несколько товарищей.

Мы, пионеры и учащиеся 7-й школы даем обещание, что не только не будем ездить сами на буферах и подножках трамваев, но и поведем борьбу против езды на «кишке».

Мы, ребята, седьмой школы обращаемся ко всем пионерам и школам города Москвы последовать нашему примеру и откликнуться на призыв.

520 подписей ребят.

ОТВЕЧАЕМ ПИОНЕРАМ БАЗЫ им. СТАЛИНА

Мы, пионеры базы им. Сталина 20-й школы Сокольнического района завода Сварз, прочитали обращение, напечатанное в «Пион. правде» пионеров Краснопресненского района 30-й полусанитарной школы о борьбе против катания на буферах и подножках трамвая. Мы считаем, что «Пионерская правда» своевременно поставила вопрос о борьбе против катания на буферах и даем обещание не цепляться на подножках и буферах самим и с своей стороны обязуемся бороться против этого безобразия.

В ближайшее время после занятий школы будем ставить пионерпосты на ближайших от школы остановках трамваев и автобусов, причем о снятых пионерах и школьниках будет сообщаться в базу и школу.

Предлагаем «Пионерской правде» созвать совещание шоферов, вагоновожатых и кондукторов по вопросу, как остановить детей от катания на буферах.

Мы обращаемся к пионерам и школьникам других районов, чтобы это обращение поддержать и включиться в борьбу против катания ребят на буферах.

Пионеры: **Борисова, Артемов, Федоров, Копырина, Кузнецова, Казацкая, Шляпин, Шарикова, Кувычкин, Семенов, Корельштейн, Левина, Забелина, Голиков, Торапов, Брагина, Щукина, Пирогова, Разкин, Сучкова, Валетова.**

Учком: **Гольштейн, Савушкин.**

Пом. вожатого базы **Маркин.**

НА БУФЕРАХ ТРАМВАЯ ЕЗДИТЬ НЕ БУДЕМ

Из отрядов и школ редакцией получены отклики на письмо краснопресненских ребят «На буферах трамваев ездить не будем».

«Пионерская правда» и горбюро ДКО 25 марта, в 6 часов вечера, в Дзержинском доме пионеров (Театральный пр., д. 3, вход со двора) организуют сбор пионеров и школьников Москвы по вопросу борьбы с ездой на трамвайных буферах.

Базы и школы должны обеспечить явку ребят.

Трамваи №№ 1, 2, 3, 6, 10, 15, 17, 28, 22, 16; 1.

«Пионерская правда», Горбюро ДКО.

ШЕФСТВУЮТ НАД ПАРОВОЗОМ

Гришинская транспортная база юных пионеров взяла шефство над паровозом «Комсомолец». Пионеры строго следят за чистотой и порядком. Проверяют, своевременно ли заступают смены бригад.

В подарок подшефнику ребята сделали шкаф и ящик для инструмента.

Деткор **Свинаренко.**

Ст. Гришино, Ркат. ж. д.

КАК РУКОВОДИТЬ ОКТЯБРЯТАМИ

— будет обсуждаться 23 марта в 5 часов вечера в редакции «Пионерская правда» (Москва, Новая пл., 10).

В совещании примут участие работники Института детком. движения.

Приглашаются вожатые

Митинг безработных в Нью-Йорке. На плакате надпись: «Освободите всех политзаключенных».

7-й СЪЕЗД КОМПАРТИИ ФРАНЦИИ

ПРОТИВ ИМПЕРИАЛИСТИЧЕСКОЙ ВОЙНЫ НА ЗАЩИТУ ОТЕЧЕСТВА МИРОВОГО ПРОЛЕТАРИАТА

В дни, когда мировой пролетариат отмечает славную годовщину Парижской Коммуны, в Париже собрался 7-й с'езд французской коммунистической партии. С'езд открыл тов. **Кашен.** В своем выступлении тов. Кашен наметил задачи, стоящие перед с'ездом. С'езд должен обсудить вопросы о мировом экономическом кризисе, об опасности империалистической войны и вооруженной интервенции против СССР.

Тов. Кашен указал на необходимость быстрейшего укрепления коммунистической партии, вербовки новых тысяч членов, особенно на крупных предприятиях. Еще больше должна быть усилена борьба против империалистической войны.

С'езд послал приветственную телеграмму Центральному комитету ВКП(б) и ее вождю тов. Сталину.

У ПРОЛЕТАРИАТА ОДИН ВЫХОД — РЕВОЛЮЦИЯ

С политическим докладом ЦК партии выступил тов. **Торез.** В своем докладе тов. **Торез** нарисовал картину все углубляющегося мирового экономического кризиса, указав, что этот кризис есть кризис всего капиталистического мира. Далее тов. **Торез** указал, что у пролетариата есть только один выход из того положения, в котором он сейчас находится: этот выход — революция.

Докладывая о внутреннем положении Франции, тов. **Торез** указал, что пора «исключительного положения Франции», когда она не была подвержена глубоким ударам кризиса, закончилась.

Кризис обрушился и на Францию. Продукция промышленности падает. Снижается торговля, растет безработица и т. д. Это толкает Францию к активным выступлениям против Советского союза,

НЕ МЕНЬШЕ ДЕСЯТИ ТЫСЯЧ КОММУНИСТОВ!

После тов. **Тореза** с организационным докладом выступил тов. **Дюкло.**

Перед партией стоят огромные задачи по укреплению рядов. Это настоятельно требуется нависшей опасностью войны и нарастанием международного революционного рабочего движения.

В заключение доклада тов. **Дюкло** выдвигает задачу борьбы за рост компартии. Партия в ближайшее время должна насчитывать в своих рядах 10 тысяч человек.

Цай Тин-кай — командующий 19 Кантонской армии, оказывающий упорное сопротивление японским войскам в Усуне и Чапее.

ИНДО-КИТАЙ

ТОРГУЮТ ДЕТЬМИ

Луи Будо — корреспондент буржуазной газеты «Пти Паризьен» — ездил в Индо-Китай. Будо говорит о рабстве, он отнюдь не склонен преувеличивать. На страницах своей газеты он пишет:

«Вчера я зашел в одну деревню. Там был небольшой базар. Я увидел совсем молодую женщину лет 18—20. Она стояла неподвижно. В ее руках находился ребенок полутора или двух лет.

Увидев меня, она несколько оживилась. Приблизилась на шаг и протянула мне своего ребенка, который испуганно закричал. К сожалению, я не захватил мелочи для милостыни. Но мой переводчик сказал.

— Она вовсе не просит милостыню. Она предлагает вам своего «ихо».

— Зачем?

— Не зачем, а за пять пиастров (пиастр—мелкая монета).

Оказывается, она хотела продать мне своего ребенка потому, что ей нечем кормить его и он все равно обречен на голодную гибель. В Индо-Китае происходит открытая торговля детьми. Предложение детей настолько велико, что этой зимой цена на них упала до полутора пиастров за ребенка».

МАГНИТОГОРСКИЕ УДАРНИКИ УЧЕБЫ ОБЯЗУЮТСЯ

ПРИЛОЖИТЬ ВСЕ СИЛЫ К ОВЛАДЕНИЮ ЗНАНИЯМИ

Руководителю многомиллионной армии юных ленинцев — Центральному бюро пионеров — от первого слета ударников учебы Магнитогорска пламенный пионерский салют.

Мы обещаем приложить все свои силы на овладение знаниями, на овладение наукой и техникой. Мы попрежнему будем помогать партии и комсомолу, будем помогать нашим родителям-ударникам победоносно завершить и пустить в ход величайший в мире план пятилетки — Магнитострой.

Тов. БУБНОВУ,
Н. К. КРУПСКОЙ

БОРЕМСЯ ЗА ОБРАЗЦОВЫЕ ПОЛИТЕХНИЧЕСКИЕ ШКОЛЫ

Первый слет ударников учебы Магнитогорска шлет вам горячий, как наша домна, пионерский привет.

Под вашим руководством мы усилим нашу борьбу за выполнение постановления ЦК и поможем партии и комсомолу превратить школы Магнитогорска в образцовые политехнические школы.

„ПИОНЕРСКОЙ ПРАВДЕ"

ОБЕЩАЕМ ШТУРМОВАТЬ ОСНОВЫ НАУК

Первый слет ударников учебы Магнитостроя шлет горячий привет вожаку и другу пионеров и школьников — «Пион. правде».

Принимая от «Пионерской правды» переходящее красное знамя, мы, ударники учебы Магнитостроя, обязуемся развернуть подлинную борьбу за знания, за политехнизм, за укрепление и рост пионерской организации.

Каждая база и отряд, каждая группа и учебная бригада будет горячо бороться, чтобы получить и быть достойным красного знамени «Пионерской правды».

Наши отцы-ударники овладевают техникой машин и механизмов Магнитостроя. Мы обещаем штурмовать основы наук и, овладевая знаниями, помочь партии и комсомолу в борьбе за пуск социалистических домен Магнитостроя.

Да здравствует большевистская партия и комсомол! Под их руководством мы вырастаем всесторонне развитыми строителями социализма.

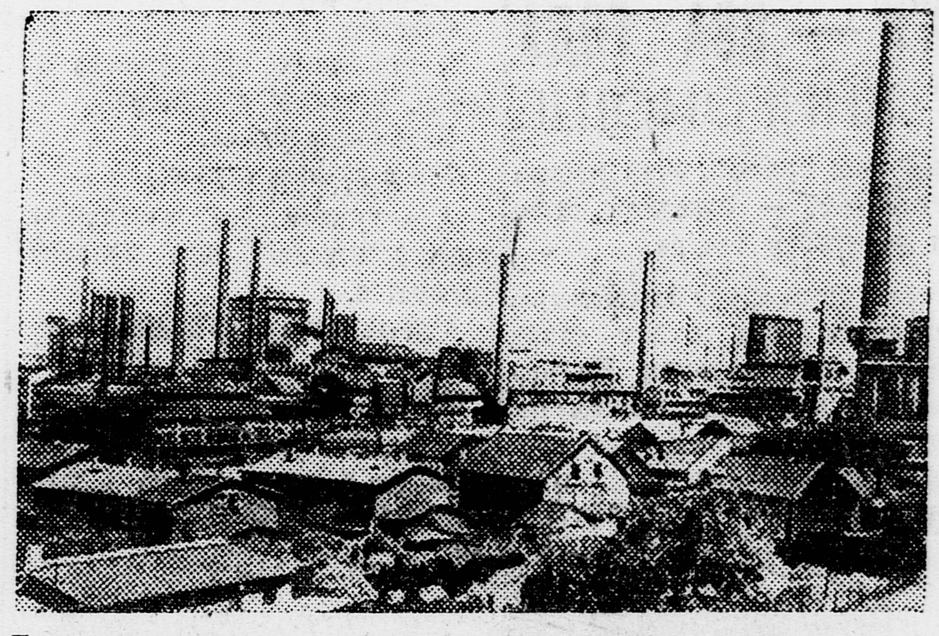

Перестают дымиться трубы в странах капитализма. На снимке — **бездействующие крупнейшие в Германии шахты «Гильзен Кирхен».**

СОЗДАДИМ ОБРАЗЦОВЫЙ ЖУРНАЛ-УЧЕБНИК

ВКЛЮЧАЕМСЯ В СМОТР ЖУРНАЛА-УЧЕБНИКА

Бригады содействия журналам-учебникам организованы в 18 и 15 школах Октябрьского района и 11 и 20 школах Краснопресненского района. Бригады включаются в смотр журналов-учебников.

Вызывают на соцсоревнование бригады 15-й школы Октябрьского района **пионеров и школьников** следующих школ того же района: **№№ 28, 25, 24, 22; 21.**

Бригада школы № 18 Октябрьского района вызывает школьников и пионеров Красной Пресни школ **№№ 3, 5, 6, 7, 8.**

Бригада 20-й школы Красной Пресни **вызывает** на соцсоревнование по проведению декадника смотра журналов-учебников школы Красной Пресни **№№ 1, 12, 13, 14.**

Бригада школы № 11 Красной Пресни вызывает школы Фрунзенского района **№№ 9, 6, 19, 29.**

От редакции. Ход смотра и соцсоревнования будет освещаться в «Пионерской правде».

В ПОЛЬШЕ ВСЕОБЩАЯ ЗАБАСТОВКА

ПРОЛЕТАРИАТ ШАГАЕТ К РЕВОЛЮЦИИ

Польша переживает острый экономический кризис. Кризис охватил все отрасли хозяйства. Производство машин, оборудования упало на 50 процентов. Продукция железа — на 40 процентов. Закрывается шахта за шахтой, завод за заводом. В сельском хозяйстве также укрепляется кризис. Миллионы трудящихся брошены в нужду и голод. Половина промышленного и сельскохозяйственного пролетариата охвачена безработицей.

Буржуазия и ее фашистское правительство ищут выхода из кризиса в нажиме на трудящихся. По примеру других капиталистических стран Польша намечает издание чрезвычайных декретов, которые всей своей тяжестью обрушатся на плечи трудящихся. Выход из кризиса польская буржуазия находит еще и в проведении демпинга. Это значит, что, выступая на международном рынке, Польша продает свои товары дешевле, чем стоит их производство. Все издержки от демпинга буржуазия возлагает на рабочий класс, на трудящихся. Выход из кризиса Польша видит также и в военной подготовке. Поэтому в Польше усиленно развивается и растет военная промышленность, поэтому Польша готовится к нападению на нашу страну.

Усилия польской буржуазии переложить тяжести кризиса на плечи трудящихся встречают решительный отпор со стороны польского пролетариата. Под руководством коммунистической партии польский пролетариат готовится к новым решающим классовым боям.

В последнее время в Польше нарастает стачечное движение, которое охватывает крупные фабрики и заводы и перебрасывается в решающие центры. Стачечное движение перерастает во всеобщую забастовку.

Сегодняшние телеграммы сообщают, что по всей стране — в Варшаве, Домбровe, Лодзи — несмотря на полицейский террор, началась всеобщая забастовка. В **Варшаве** бастуют рабочие многочисленных предприятий. В **Лодзи** бастуют фабрики Шойдлер, Гейер и ряд других мелких предприятий. **В Верхней Силезии** полностью бастуют рабочие девяти крупных шахт и металлургического завода. Решительно все крупные предприятия охватила всеобщая забастовка в **Домбровe**. В каменноугольной промышленности **Домбровского бассейна** бастуют все рабочие.

Забастовка польских рабочих происходит в условиях полицейского террора. Полиция производит массовые аресты революционных рабочих. В одной только **Варшаве** арестовано свыше 600 человек. Полиция и жандармерия приведены в боевую готовность. В **Варшаве** по улицам все время циркулируют усиленные патрули пешей и конной полиции.

В **Лодзи** окружной суд приговорил шесть молодых рабочих за участие в коммунистической демонстрации, к разным срокам каторги. В **Варшаве** также приговорены к каторге несколько рабочих, обвиняемых в принадлежности к компартии.

Но как бы польская буржуазия и ее фашистское правительство ни пытались раздавить нарастающую революцию, ей это не удастся. Перед пролетариатом **Польши** и трудящимися массами только один выход из этого положения.

Пролетариат Польши твердо идет по верному пути, по пути революции. И под руководством коммунистической партии он придет к Октябрю.

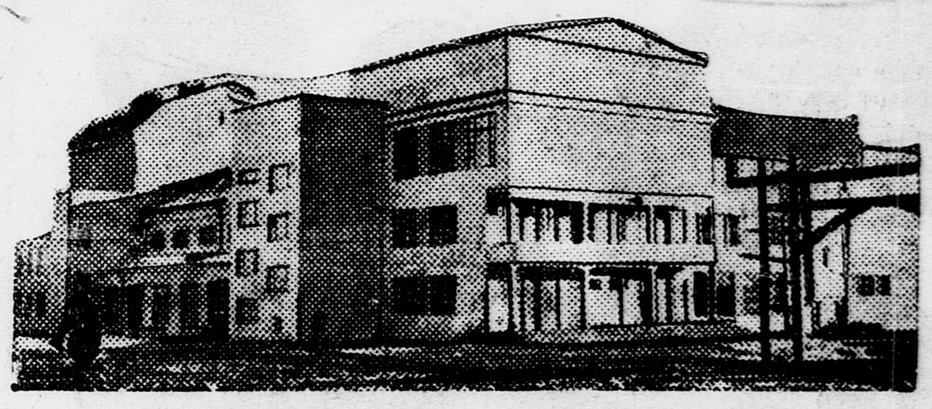

Новый Дом культуры в [illegible]**совхозе «Гигант».**

Отв. редактор Г. СОЛДАТОВ.

Уполномоченный Главлита В—19467. 2-я типография издательства ЦК ВКП(б) «Правда», Сущевский вал, д. 49. Изд. 270.